



## Aus dem Inhalt

- ✓ Vorwort
- ✓ Unser schönes Weiherle
- ✓ Veranstaltungen
- ✓ Kennlernrunde
- ✓ Kandidaten für die Bewohnerbeiratswahl
- ✓ Buchneuanschaffungen
- ✓ Meditatives Konzert
- ✓ Gesang, Tanz und Spaß
- ✓ Ausflug zur Gärtnerei
- ✓ Ausflug zum Kurkonzert mit den Gästen vom „Mühlen-Stüble“ und den Bewohner\*innen der Stapf
- ✓ Rätselseite
- ✓ Abschied
- ✓ Infos

<b>Wichtige Telefonnummern:</b>		
<b>Geschäftsführung:</b>	Mechtild Froning	<b>710</b>
<b>Hausleitung:</b>	Stefan Eisenhofer	<b>700</b>
<b>Stellv. Einrichtungsleitung/ Personalwesen:</b>	Annette Weber	<b>730</b>
<b>Gesamtpflegedienstleitung:</b>	Marina Braun	<b>5431</b>
<b>Case Management/Vermietung:</b>	Julienne Specht	<b>207</b>
<b>Rezeption:</b>	Anke Dauelsberg	<b>710</b>
	Dagmar Neuburger	<b>710</b>
<b>Ambulanter Dienst:</b> (Haus Vögisheim, Haus Eichwald)	Leitungsteam: Carmen Seeber, Katerina Waldvogel	<b>5471</b>
<b>Schwesternzimmer:</b>	Schichtleitung	<b>5470</b>
<b>Pflegeberatung:</b>	Patrizia Schulz	<b>777</b>
<b>Stationäre Pflege:</b> (Haus Weinberg)	Leitungsteam: Sandra Strittmatter, Ines Drechsel	<b>5411</b>
<b>Alltagsbetreuung:</b>		1. OG <b>5410</b>
		2. OG <b>5420</b>
		3. OG <b>5430</b>
		<b>5434 + 5436</b>
	Sandra Schulz	<b>5468</b>
<b>Sozialdienst:</b>	Larissa Vogel (Leitung)	<b>5750</b>
	Team Sozialdienst	<b>5751</b>
	Marina Lohrbach (Hauszeitung)	<b>5751</b>
<b>Küche:</b>	Gunter Schweinfest (Leitung)	<b>838</b>
	Sascha Führer (Stellvertretung)	<b>838</b>
<b>Restaurant/Pavillon:</b>	Mandy Drehmel (Teamleitung)	<b>840</b>
<b>Hauswirtschaft:</b>	Karin Fischer (Leitung)	<b>810</b>
<b>Wäscherei:</b>	Marion Ströbele	<b>820</b>
<b>Haustechnik:</b>	Holger Uwe Schulz	<b>5851</b>
	Ramiz Pergjegjaj	<b>5852</b>
<b>Verwaltung (Abrechnung):</b>	Elsbeth Branghofer (ambulante Pflege)	<b>721</b>
	Irina Greger (stationäre Pflege)	<b>720</b>
<b>Ausbildungsbeauftragte:</b>	Patrizia Schulz	<b>777</b>
<b>Qualitätsbeauftragte:</b>	Gabriela Böhler	<b>5855</b>
<b>Tagesbetreuung:</b>	„Mühlen-Stüble“	<b>490</b>
Von außerhalb wählen Sie bitte vorher die <b>184</b> , dann die entspr. Durchwahlnummer.		





Liebe Bewohnerinnen und Bewohner,  
liebe Freunde der *GEVITA* Residenz!

Ostern und Frühling – Zeit des Erwachens:  
Die finsternen Tage und die frostige Starre des Winters weichen dem Licht und der Wärme einer langsam erstarkenden Sonne.

Ostern und Frühling – Zeit des Neubeginns:

Blumen, Kräuter und Bäume erblühen, die Natur erstrahlt mit frischem Grün.

Auch für mich ist es eine Zeit des Neubeginns und ich möchte mich Ihnen gern als neuen Residenzleiter vorstellen: Mein Name ist Stefan Eisenhofer, ich wurde im Mai 1990 geboren und wohne in Neuenburg am Rhein. Seit 2009 arbeite ich als Pflegekraft und seit 2018 bin ich in verschiedenen Einrichtungen als Leitungskraft tätig gewesen. Nun führte mich mein Weg seit dem 01.03.2026 in die GEVITA Residenz Müllheim und ich freue mich sehr, für Sie und mit Ihnen arbeiten zu können.

Im April erwartet uns nach dem Osterfest, die Kirschblütenfahrt nach Obereggenen wo wir die, in voller Blüte stehenden, Kirschbäume bestaunen können. Es wird kulinarisch, bei einem gemeinsamen Pizza-backen mit Lina Salerno und Sabine Elting.

Außerdem findet die Wahl des neuen Bewohnerbeirates statt. Der Bewohnerbeirat, ist ein vom Gesetzgeber vorgeschriebener Personenkreis, welcher durch die in der Einrichtung lebenden Bewohnerinnen und Bewohner gewählt wird. Damit ist er wichtiger Gesprächs- und Verhandlungspartner für den Heimträger und die Heimaufsicht. Ich freue mich sehr, dass wir Kandidat\*innen finden konnten, die aktiv mitgestalten und Mitwirken möchten und hoffe auf eine hohe Wahlbeteiligung.

Der April, ein Monat voller Neubeginn!

Ich wünsche Ihnen viel Freude beim Lesen unserer Hauszeitung und sende Ihnen herzliche Grüße.

Ihr

*Stefan Eisenhofer*, Residenzleitung

## Unser schönes Weiherle

Mittlerweile werden die Tage länger und bald auch wärmer. Die Blütenpracht steht kurz bevor. Auch am Weiherle fängt es an zu grünen und bunt zu werden.



An dieser Stelle ein kleiner Aufruf doch diesen schönen Platz rege zu nutzen und sich mit anderen dort zu treffen. Es gibt viele schöne Sitzgelegenheiten. Der bepflanzte Kahn zeigt auch erste Blüten von den Blumenzwiebeln, die im Herbst von unserer Bewohnerin Brunhilde Woller in die Erde gesetzt worden sind. Unser Gärtner hat zu dieser Jahreszeit sehr viel zu tun. Man sieht ihn immer wieder, wie er fleißig am Hegen und Pflegen der Außenanlage ist. Vielleicht können Sie dieses Jahr sogar wieder Teichhühner beim Brüten beobachten.

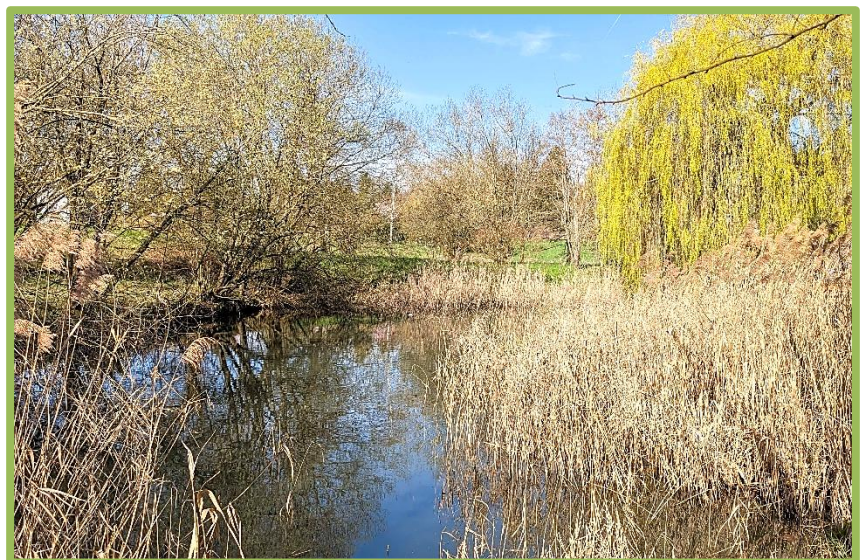

## Herzlichen Glückwunsch zum Geburtstag

Wir gratulieren all jenen  
Bewohnerinnen und Bewohnern,  
die im Monat April ihren Geburtstag feiern dürfen.

Ruth Moser	10. April
Waldemar Eberle	12. April
Helmut Sahrer	13. April
Elfriede Schultheiß	16. April
Gertrud Weber	19. April
Lydia Engel	28. April



Wer **nicht** mit seinem Geburtstag erwähnt werden möchte, wendet sich bitte an den Sozialdienst, Tel. 5750.

Datum	Uhrzeit	Veranstaltung	Treffpunkt
<b>Mittwoch, 01.04.</b>	10.30 – 12.00 ab 18.30	<b>Stadtfahrt Kinobesuch</b> „Horst Schlämmer sucht sein Glück“	Rezeption Rezeption
<b>Donnerstag, 02.04.</b>	10.00 – 11.00	Gymnastik zur Sturzvorbeugung	Veranstaltungsraum
<b>Freitag, 03.04.</b>	<b>Karfreitag</b>		
<b>Samstag, 04.04.</b>	17.00 – 17.30	ev. Gottesdienst	Pavillon
<b>Montag, 06.04.</b>	<b>Ostermontag</b>		
<b>Dienstag, 07.04.</b>	15.30 – 17.00	Spielenachmittag	Pavillon
<b>Mittwoch, 08.04.</b>	10.30 – 11.30 14.30 – 15.30 15.45 – 16.45	Kath. Wortgottesfeier Gedächtnistraining Gedächtnistraining	Veranstaltungsraum Veranstaltungsraum Stapf, Stühle 3. Stock
<b>Donnerstag, 09.04.</b>	10.00 – 11.00 15.30 – 16.30	Gymnastik zur Sturzvorbeugung Singnachmittag	Veranstaltungsraum Pavillon
<b>Freitag, 10.04.</b>	11.00 – 11.45	Gymnastik zur Sturzvorbeugung	Stapf
<b>Samstag, 11.04.</b>	ab 10.00	<b>Ponybesuch</b>	Stapf Außenbereich
<b>Montag, 13.04.</b>	10.00 – 11.00 15.00 – 16.30 15.00 – 16.00	Gymnastik zur Sturzvorbeugung <b>Malnachmittag</b> Sturzvorbeugung	Veranstaltungsraum Pavillon Stapf 



Datum	Uhrzeit	Veranstaltung	Treffpunkt
<b>Dienstag, 14.04.</b>	10.00 – 15.00 15.30 – 17.00	<b>Kirschblütenfahrt</b> mit anschl. Mittagessen Spielenachmittag	Rezeption Pavillon
<b>Mittwoch, 15.04.</b>	10.30 – 12.00 14.30 – 15.30 15.45 – 16.45	<b>Stadtfahrt</b> Gedächtnistraining Gedächtnistraining	Rezeption Veranstaltungsraum Stapf, Stühle 3. Stock
<b>Donnerstag, 16.04.</b>	10.00 – 11.00 15.00 – 16.00	Gymnastik zur Sturzvorbeugung <b>Gesangsduo</b>	Veranstaltungsraum Pavillon
<b>Freitag, 17.04.</b>	11.00 – 11.45	Gymnastik zur Sturzvorbeugung	Stapf
<b>Samstag, 18.04.</b>	17.00 – 17.30	ev. Gottesdienst	Pavillon
<b>Montag, 20.04.</b>	10.00 – 11.00 15.00 – 16.00	Gymnastik zur Sturzvorbeugung Sturzvorbeugung	Veranstaltungsraum Stapf
<b>Dienstag, 21.04.</b>	15.30 – 17.00	Spielenachmittag	Pavillon
<b>Mittwoch, 22.04.</b>	10.30 – 11.30 14.30 – 15.30 15.45 – 16.45	Eucharistiefeier Gedächtnistraining Gedächtnistraining	Veranstaltungsraum Veranstaltungsraum Stapf, Stühle 1. Stock
<b>Donnerstag, 23.04.</b>	10.00 – 11.00 ab 16.00	Gymnastik zur Sturzvorbeugung <b>Pizza backen</b>	Veranstaltungsraum Pavillon
<b>Freitag, 24.04.</b>	11.00 – 11.45	Gymnastik zur Sturzvorbeugung	Stapf
<b>Sonntag, 26.04.</b>	17.00	<b>Soirée-Geschichte</b> von Karla Krauß	Bücher-Ecke, 2. Stk. Haus Eichwald



Datum	Uhrzeit	Veranstaltung	Treffpunkt
<b>Montag, 27.04.</b>	10.00 – 11.00	Gymnastik zur Sturzvorbeugung	Veranstaltungsraum
	15.00 – 16.30	<b>Malnachmittag</b>	Pavillon 
	15.00 – 16.00	Sturzvorbeugung	Stapf
<b>Dienstag, 28.04.</b>	15.30 – 17.00	Spielenachmittag	Pavillon
<b>Mittwoch, 29.04.</b>	10.30 – 12.00	<b>Stadtfahrt</b>	Rezeption
	14.30 – 15.30	Gedächtnistraining	Veranstaltungsraum
	15.45 – 16.45	Gedächtnistraining	Stapf, Stühle 3. Stock
<b>Donnerstag, 30.04.</b>	10.00 – 11.00	Gymnastik zur Sturzvorbeugung	Veranstaltungsraum
	15.30 – 16.30	Singnachmittag	Pavillon

Änderungen und Ergänzungen werden Ihnen in unseren Aushängen mitgeteilt.



*Einladung*

Wir laden Sie ganz herzlich zu unserer Kirschblütenfahrt nach Obereggenen mit anschließender Einkehr in die Fünfschilling Strauße ein.

Treffpunkt ist am **Dienstag, 14. April um 10.00 Uhr** an der Rezeption.

Bitte melden Sie sich frühzeitig an der Rezeption an.

## Gemeinsames Pizza backen

Lina Salerno und Sabine Elting würden sich sehr darüber freuen, wenn Sie am Donnerstag, dem 23. April, ab 16 Uhr in den Pavillon kommen, um gemeinsam mit ihnen Pizza zu backen und diesen ganz frisch mit einem Gläschen Wein zu genießen.

Mit einem kleinen Unkostenbeitrag von 4,- Euro melden Sie sich bitte bis zum 20. April an der Rezeption an.



## Vorstellungsrunde bei Kaffee und Kuchen



Am 16. März fand ein gemütlicher Kennenlernnachmittag bei Kaffee und Kuchen statt, zu dem unsere Bewohnerinnen und Bewohner herzlich eingeladen waren. In angenehmer Atmosphäre stellte sich unser neuer Einrichtungsleiter Stefan Eisenhofer persönlich vor und nahm sich Zeit für Gespräche. Er be-

suchte die einzelnen Tische, beantwortete Fragen und tauschte sich mit den Anwesenden aus. So bot sich allen die schöne Gelegenheit, Herrn Eisenhofer näher kennenzulernen.



# Der Wahlausschuss der GEVITA Residenz Müllheim

Sehr geehrte Mitbewohnerin, sehr geehrter Mitbewohner,  
zur Durchführung der Wahl des neuen Heimbeirats  
teilen wir Ihnen folgendes mit:

**1.** Die Wahl des neuen Heimbeirats findet statt am:

**Donnerstag, dem 16.04.2026,**

per Briefwahl

**2.** Zur Wahl erhält jede/r Wahlberechtigte einen Stimmzettel.  
Es findet eine Briefwahl statt! Ihren ausgefüllten Stimmzettel können Sie **bis zum 15.04.2024** an der Rezeption in die Wahlurne einwerfen.

Wahlberechtigt sind alle Bewohnerinnen und Bewohner mit Ausnahme der Personen, die nur kurzzeitig im Haus leben.  
Die Bewohnerinnen und Bewohner der Pflegestation und bettlägerige oder behinderte Personen werden von einem Mitglied des Wahlausschusses oder dessen Vertretung besucht und können ihren Stimmzettel zum Einwerfen mitgeben.

**3.** Jede Bewohnerin und jeder Bewohner kann bis zu 5 Kandidaten auf der Wahlliste ankreuzen. Für jeden Kandidaten kann nur eine Stimme abgegeben werden.

**4.** Gewählt sind die ersten 5 Kandidaten mit den meisten Stimmen.  
Die übrigen Kandidaten sind Ersatzmitglieder.

Der Heimbeirat, als vom Gesetz vorgesehenes Mitwirkungsorgan der Bewohnerinnen und Bewohner, ist ein wichtiger Gesprächs- und Verhandlungspartner für den Heimträger und die Heimaufsicht. Daher ist eine zahlreiche Wahlbeteiligung besonders wichtig.

Mit freundlichen Grüßen, der Wahlausschuss

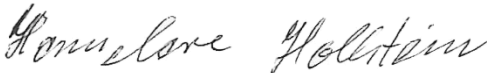

Hannelore Hollstein



Helga Jäckle



Rosmarie Scholer

# MUSTER-Stimmzettel

(in alphabetischer Reihenfolge)

**Sie können bis zu 5 Namen ankreuzen.**

Für die Heimbeiratswahl am Donnerstag,  
dem **16.04.2026**, kandidieren:



**1. Deppe, Gertrud**

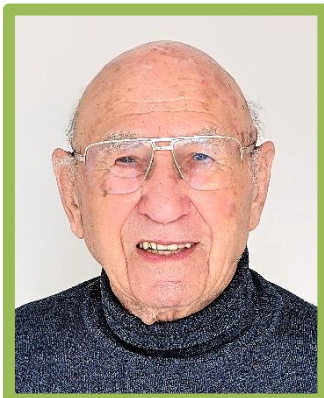

**2. Dobrick, Günter**



**3. Gawehn, Ursula**

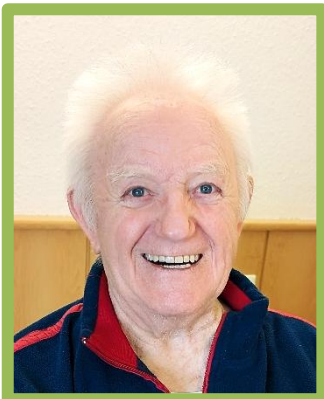

**4. Knörr, Alfred**



**5. Krebs, Carmen**



**6. Lanz, Erhard**



**7. Woller, Brunhilde**

## Vorstellung neuer Bücher

Für die Bücherecke haben wir zwei Neuanschaffungen, die ich Ihnen gerne vorstellen möchte. Die Bücher finden Sie im Haus Eichwald, im 2. Stock in den Erkern.

*Ella Klein*

Kurzgeschichten in GROSSDRUCK, Band 1

**Kleine Reisen für die Seele:** Kurzgeschichten die gute Laune verbreiten und Erinnerungen wecken

Kurze, leicht verständliche Geschichten, die gute Laune schenken, Erinnerungen wecken und ein Gefühl von Geborgenheit vermitteln.

Jede Geschichte ist ein kleines Fenster in eine vertraute, lebensnahe Welt.

Ein echter Schatz für die tägliche Lesestunde.



*Noah Gordon*, Roman

### **Der Schamane**

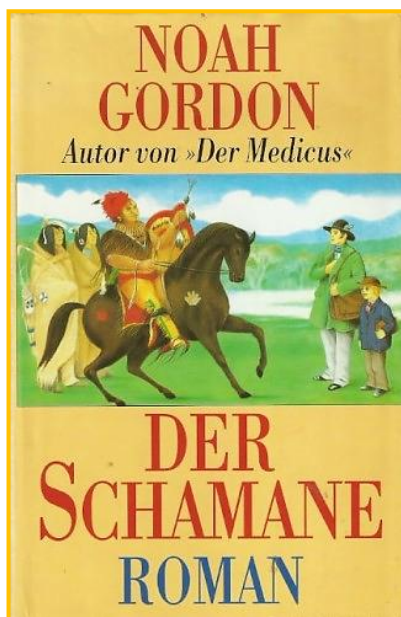

Rob J. Cole, der Nachfahre des legendären Medicus, muss auf eine vielversprechende Laufbahn in Schottland verzichten und versucht als Schafzüchter und Arzt sein Glück in der Neuen Welt zu finden. Er erwirbt im Tal des Mississippi Land – Land, das früher den Indianern vom Stamm der Sauks gehörte. Die Begegnung mit den Indianern wird für ihn entscheidend: Er beginnt, die heilenden Kräfte der Natur einzusetzen, und findet in Makwa-ikwa, der Priesterin und Medizinfrau der Sauks, eine Freundin und Helferin. Doch bald lernen Cole und seine Familie auch die Schattenseiten des jungen Amerika kennen.

Ein Folgeband von dem Roman „Der Medicus“

## Meditatives Konzert

Im Pavillon durften unsere Senior\*innen ein besonderes Klangerlebnis genießen: Tilo Wachter spielte u.a. auf vier verschiedenen HandPans sowie auf einer KoTaMo.



Die HandPan ist ein Instrument aus Metall mit mehreren Tonfeldern, die mit den Händen angeschlagen werden. Dabei entstehen warme, glockenartige Klänge, die lange nachschwingen und sehr beruhigend wirken. Die KoTaMo ist ein Saiteninstrument mit vielen feinen Obertönen, das einen sanften, schwebenden Klangteppich erzeugt. Mit seinen eigenen, meditativen Kompositionen schuf er eine ruhige Atmosphäre, die zum Innehalten, Zuhören und Nachspüren einlud.



So entstand ein sehr interessanter, ganz besonderer musikalischer Nachmittag, der vielen Zuhörer\*innen noch lange in Erinnerung bleiben wird.



## Tanz, Gesang und Spaß im Haus Weinberg

Mit einem bunten Programm, Tänzchen, Gesang und viel Spaß im Gepäck wirbelte die Clownin „Frau Blume“ durch die Wohnbereiche und Zimmer im Haus Weinberg. Dabei zeigte sie sehr viel Fingerspitzengefühl, wenn es jemand gerade nicht so gut ging und mehr Ruhe brauchte. Sie nahm sich für jeden der es wollte Zeit und sei es nur für ein paar leise Worte oder eine Berührung. Der Lohn waren viele freudige Gesichter und Lachen, das beste Kompliment, das man einer Clownin machen kann. Auch Anna von der Hauswirtschaft war für ein Späßchen zu haben.



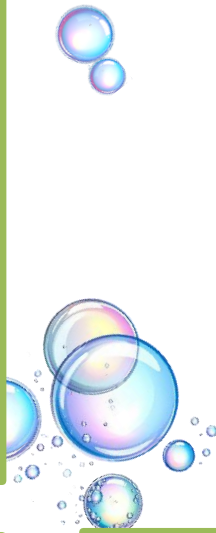

### *Kennen Sie noch ...*

... die Klivie? Ganz bestimmt. Früher war diese schöne Zimmerpflanze noch sehr häufig in den Wohnungen zu finden. Nach und nach ist sie in Vergessenheit geraten und von anderen Pflanzen verdrängt worden.

Im Haus Weinberg können Sie ein wunderschönes Exemplar bewundern, das (zumindest Mitte März) am Blühen ist. Hier scheint sie sich sehr wohl zu fühlen.



## Ausflug in den Frühling

Wie jeden Frühling zieht es uns in die schöne Gärtnerei Müller nach Schallstadt um dort Blumen oder Dekoration einzukaufen. Die viele bunte Blumenvielfalt hebt sofort die gute Laune, macht die Auswahl allerdings schwer. Nach dem ausgiebigen Schlendern durch die Verkaufsausstellung gönnten wir uns im gläsernen Restaurant Vinolivio ein

leckeres Essen und eine schöne gemeinsame Zeit. Für unseren mitgebrachten „Fuhrpark“ gab es genügend Platz.

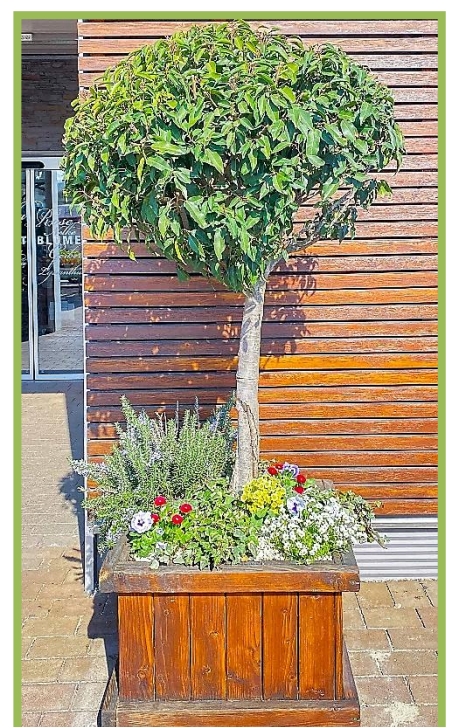



## Ein musikalischer Nachmittag in Bad Krozingen



Mit unseren Gästen vom „Mühlen-Stüble“ unternahmen wir am Mittwoch, dem 18.03.2026, einen Ausflug zum Kurkonzert nach Bad Krozingen und erlebten dort einen rundum gelungenen Nachmittag. Bei Kaffee und Kuchen konnten alle die besondere Atmosphäre genießen und den Alltag für einige Zeit hinter sich lassen. Überraschenderweise trafen wir auch auf einige Mitarbeiterinnen und Bewohner\*innen aus Haus Weinberg, die zufällig die gleiche Idee hatten. Gleich setzte man sich zu-

sammen und genoss bei herrlichem Frühlingswetter einen wunderschönen Nachmittag.

Für die musikalische Unterhaltung sorgten beschwingte Stücke von Johann Strauss, die beim Publikum großen Anklang fanden. Die bekannten Melodien luden zum Mitwippen ein und verbreiteten eine heitere Stimmung unter den Besuchern.

Die Teilnehmer\*innen des Ausflugs waren sich einig. Es war ein wunderschöner Nachmittag in geselliger Runde. Besonders treffend brachte es ein Gast auf den Punkt: „Das ist wie ein kleiner Urlaub aus dem Alltag.“

Ein Erlebnis das allen wohl lange in Erinnerung bleiben wird. Damit jeder Gast des „Mühlen-Stüble“ an solch einem Ausflug teilnehmen kann, haben unsere Mitarbeiterinnen

sich noch einige andere schöne Ausflugsziele ausgesucht. Lassen Sie sich überraschen!



## Ausflug nach Bad Krozingen

Der Ausflug nach Bad Krozingen begann mit einem Besuch der Innenstadt, die trotz der Nutzung von Rollstühlen gut zugänglich war. Die Wege waren größtenteils barrierefrei, sodass ein angenehmes Erkunden der Umgebung möglich war. Anschließend führte der Weg in den Park, wo besonders der japanische Garten mit seiner ruhigen und gepflegten Atmosphäre beeindruckte. Die harmonische Gestaltung und die liebevollen Details luden zum Verweilen ein.

Den Abschluss des Tages bildete ein Johann-Strauß- Konzert mit Edina Luczo (Geige) und Zsolt Németh (Klavier), bei dem die Besucher in entspannter Atmosphäre zusammenkamen. Dazu wurden Kaffee und Kuchen serviert, was das Erlebnis abrundete und für einen gemütlichen Ausklang sorgte. Insgesamt war es ein gelungener und abwechslungsreicher Tag.

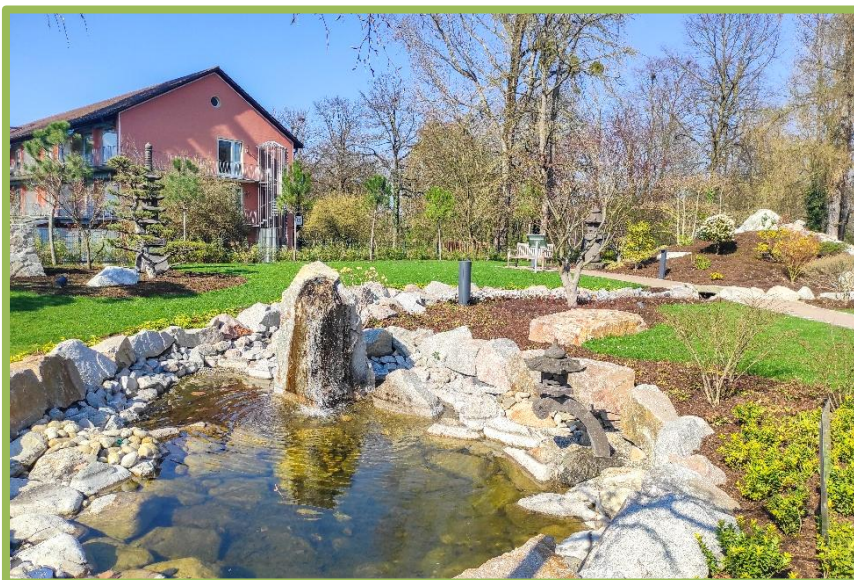

## Bewohnerbeirat

### Liebe Bewohnerinnen und Bewohner, der Bewohnerbeirat ist Ihre Interessenvertretung!

Wenn Sie Probleme, Sorgen, Verbesserungsvorschläge haben oder einfach nur einen Ansprechpartner für Ihre Belange benötigen, wenden Sie sich bitte an den Bewohnerbeirat.

Die 1. Vorsitzende des Bewohnerbeirates Brunhilde Woller und die stellvertretende Vorsitzende Ursula Gawehn stehen Ihnen gerne mit Rat und Tat zur Seite.

#### **Brunhilde Woller**

1. Vorsitzende  
Haus Eichwald  
Tel.-Nr.: 113



#### **Ursula Gawehn**

2. Vorsitzende  
Haus Vögisheim  
Tel.-Nr.: 209



### Liebe Bewohnerinnen und Bewohner,

unser Kollege Holger Schulz (Haustechnik) versorgt, wie vielleicht einige bereits wissen, unsere Koi-Fische im Teich sowie die Vögel in der Voliere. Er interessiert sich sehr fürs Angeln und für die Vogelkunde. Deshalb möchten wir für alle Naturfreunde, die frische Luft, Vogelstimmen und kleine Natur-Rätsel lieben, eine gemütliche Stunde mit Vogelbeobachtungen, Vogelbestimmungen und einem kleinen Rätsel anbieten. Diese werden am schönen Weiherle und in nächster Umgebung stattfinden. Herr Schulz freut sich auf viele Rückmeldungen von Ihnen, damit eine Uhrzeit und ein gewünschter Termin ausgemacht werden kann. Einige Ferngläser können ausgeliehen werden.

Bei Interesse melden Sie sich bitte unter der Telefonnummer **5851** bei Herrn Schulz.

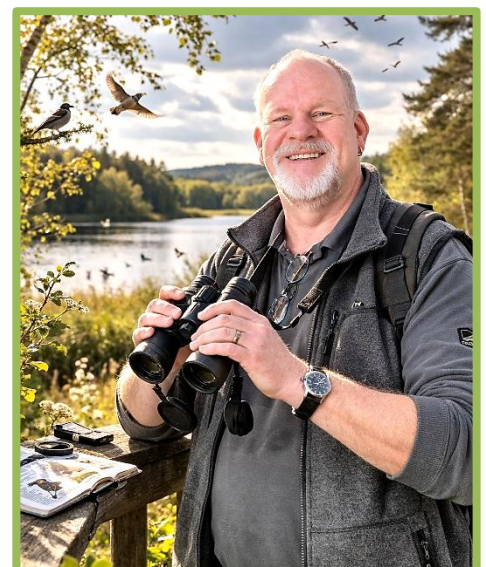

Rätselseite

HAUS	_____	SCHLOSS
BAUM	_____	AUFGABE
WASSER	_____	TÜR
HAND	_____	KARTON
TISCH	_____	BRUCH
SCHUL	_____	TOR
GARTEN	_____	KREIS
AUTO	_____	HOF
FEUER	_____	ZEUG
REGEN	_____	LAMPE

**Brückenwörter**

Die beiden Wörter jeder Zeile sind mit einem Wort in der Mitte so zu verbinden, dass zwei neue, sinnvolle Begriffe entstehen.



Beispiel:  
BART – STOPPEL – FELD

**Sudoku**

Füllen Sie jedes leere Kästchen so aus, dass in jeder Zeile, in jeder Spalte und in jedem 9er-Kasten, das mit einer starken Linie umrandet ist, jede Zahl (1 bis 9) nur einmal vorkommt.

7	8		6					5
4	9	1	8			3	2	
	2			9		7		1
	5	4		8	7	6	3	
9	7		1			8		4
	3				6	1		
2		9	7	1	8	5	6	
5		8	2		3	4		9
	6			5			1	



### **Der Mond ist aufgegangen**

Der Mond ist aufgegangen;  
Die goldnen Sternlein prangen  
Am Himmel hell und klar;  
Der Wald steht schwarz und schweiget,  
Und aus den Wiesen steigt  
Der weiße Nebel wunderbar.  
Wie ist die Welt so stille  
Und in der Dämmerung Hülle,  
So traulich und so hold,  
Als eine stille Kammer,  
Wo ihr des Tages Jammer  
Verschlafen und vergessen sollt.

*Matthias Claudius*

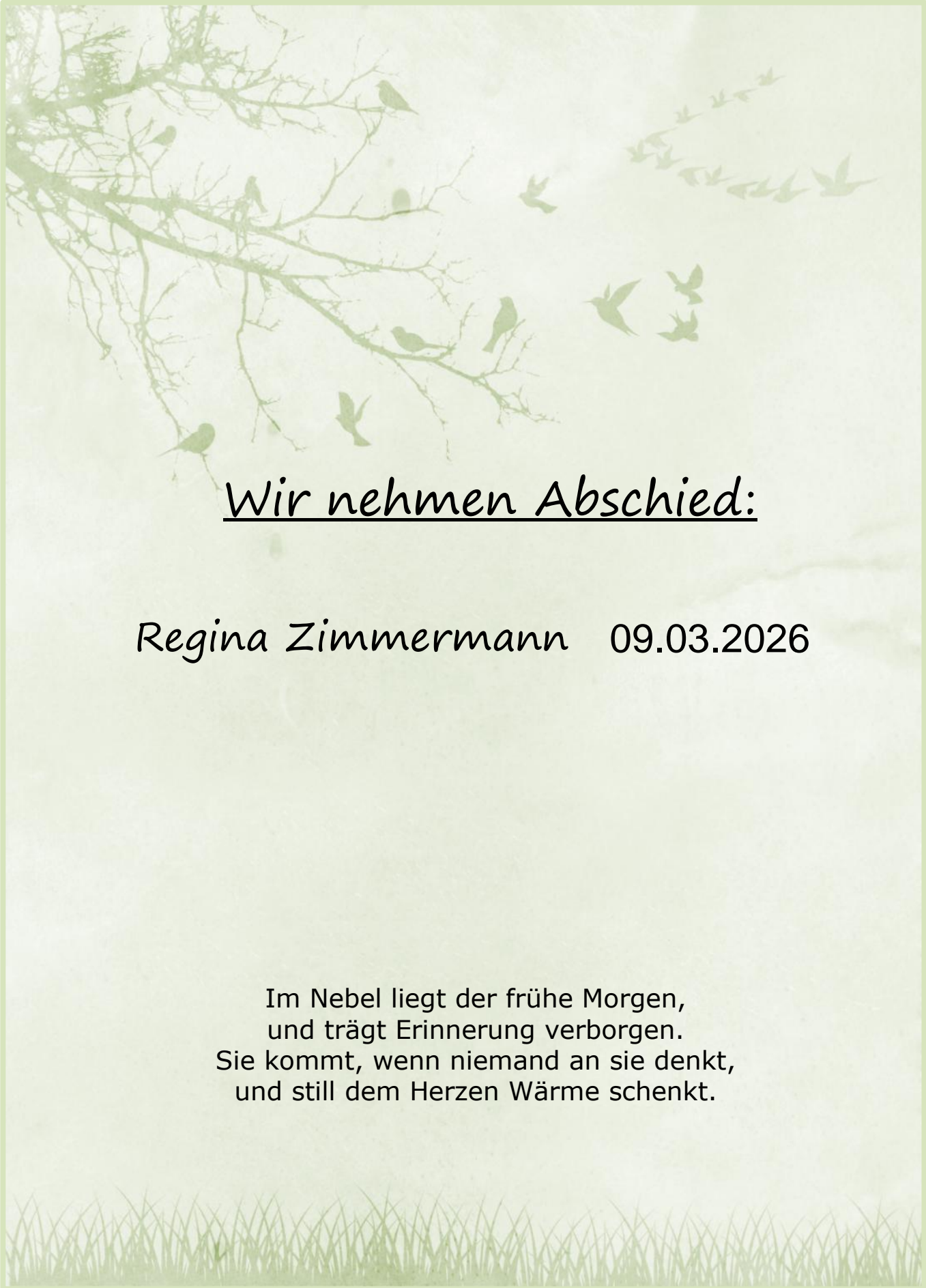

Wir nehmen Abschied:

Regina Zimmermann 09.03.2026

Im Nebel liegt der frühe Morgen,  
und trägt Erinnerung verborgen.  
Sie kommt, wenn niemand an sie denkt,  
und still dem Herzen Wärme schenkt.

## Gottesdienste

In unserem Hause bietet die katholische und evangelische Kirchengemeinde die Möglichkeit an Gottesdiensten teilzunehmen die im April wie folgt stattfinden:

Samstag,	04.04.2026	17.00 Uhr	Evangelischer Gottesdienst im Pavillon
Mittwoch,	08.04.2026	10.30 Uhr	Katholische Wort-Gottesfeier im Veranstaltungsraum
Samstag,	18.04.2026	17.00 Uhr	Evangelischer Gottesdienst im Pavillon
Mittwoch,	22.04.2026	10.30 Uhr	Katholische Eucharistiefeier im Veranstaltungsraum

## Rätsel-Lösungen

### Brückenwörter:

TÜR, HAUS, FALL, SCHUH,  
BEIN, HOF, STUHL, BAHN,  
WERK, BOGEN



7	8	3	6	2	1	9	4	5
4	9	1	8	7	5	3	2	6
6	2	5	3	9	4	7	8	1
1	5	4	9	8	7	6	3	2
9	7	6	1	3	2	8	5	4
8	3	2	5	4	6	1	9	7
2	4	9	7	1	8	5	6	3
5	1	8	2	6	3	4	7	9
3	6	7	4	5	9	2	1	8

## Tagesbetreuung „Mühlen-Stüble“

Unsere Teamleiterin vom Mühlen-Stüble in der Wilhelmstr. 6 erreichen Sie von Montag-Freitag von 8.00-17.00 Uhr unter der **Telefonnummer 07631/184490**.

[monika-meinerz@gevita.de](mailto:monika-meinerz@gevita.de)

Monika Meinerz und ihr Team vom Mühlen-Stüble heißen Sie herzlich willkommen



Im **NOTFALL** (das heißt: **nur in außergewöhnlichen** Situationen) lösen Sie bitte den **NOTRUF** aus. Sie finden einen **roten Knopf am Bett**, eine **rote Schnur im Badezimmer**. Bitte benutzen Sie auch Ihren **Funkfinger**.

## Ihre Haustechnik informiert

### Was gehört in die gelbe Tonne?

In die gelbe Tonne gehören leere und saubere Verkaufsverpackungen.

**Aluminium** (Tuben, Joghurtbecherdeckel, Schokoladenfolie)

**Kunststoffbehälter** (Spüli-Flaschen, Becher, Blumentöpfe)

**Kunststoff-Folien** (Einkaufstüten, Chipstüten, Kaffeeverpackung)

**Styroporverpackungen, Verbundmaterialien** (Milch-, Saftkartons, Suppenbeutel, Süßwarenverpackungen, Blister), **Metall** (z.B. Konserven- und Getränkedosen, Spraydosen, Kronkorken)

### NICHT in die gelbe Tonne gehören:

**Speiseabfälle, Brot, Nassmüll,**

Glas, Kartonage, Papier (auch mit grünem Punkt),

Elektronikschrott, landwirtschaftliche Folie,

Ölkanister, Fotomaterial, CD-Hüllen, Kassetten,

Gummiprodukte (Fahrradschläuche, -mäntel),

Schaumstoffkissen, Schirme, Aktenordner,

Baustoffe: z.B. Styrodur, Rohre, Abdeckfolie, Bodenbeläge

Wir sind für Sie erreichbar in der Zeit von:

Mo. - Fr. von 7:00 – 13:00 und von 14:00 - 16:45 Uhr.

Vielen Dank für Ihre Unterstützung

**Ihre Haustechnik**



## Bewohnerkasse

Wenn Sie ein Bargeldkonto bei uns eingerichtet haben, können Sie das Geld bei **Dagmar Neuburger** (Rezeption) abheben:

**Mittwoch: 10.00 bis 11:00 Uhr**



Um einen einwandfreien Ablauf in der Verwaltung zu ermöglichen, bitten wir Sie dringend um Einhaltung dieser Zeiten. **Tel. 5129**  
**Wir bedanken uns für Ihr Verständnis.**

## Essenszeiten im Pavillon

**Frühstück: 07:30 Uhr – 10:00 Uhr**

**Mittagessen: ab 12.00 Uhr**

**Abendessen: 17:45 Uhr – 19:00 Uhr**

Wenn Sie Gäste haben, empfehlen wir Ihnen, im Pavillon einen Tisch zu reservieren, damit Sie gemeinsam essen können.  
 Das Service-Team freut sich auf Ihr Kommen. **Tel. 840**

## Abmeldung von den Mahlzeiten



Gunter Schweinfest und sein Küchenteam bittet folgende Zeiten zu beachten, wenn Sie sich zu den Mahlzeiten abmelden möchten:

- \* **Frühstück:** am Tag vorher
- \* **Mittagessen:** spätestens bis **09:00** Uhr am gleichen Tag
- \* **Abendessen:** spätestens bis **12:00** Uhr am gleichen Tag

Dadurch ist für das Küchenteam eine bessere Planung und Vorbereitung möglich.

Herzlichen Dank für Ihr Verständnis **Telefon 838**

## Kuratorium

Dr. Hartmut Ehrle-Anhalt (Vorsitzender), Brigitte Sanger  
(stv. Vorsitzende), Dr. Anita Fruh, Dr. Uwe Seib,  
Dr. Irene Preis, Patrick Weichert

## Ehrenamtliche Mitarbeiter

Lena Oettlin, Karla Krauß, Karsten Bahr, Hanna Korner,  
Urda Irmner, Gertrud Stange, Christel Burbach, Heidi Witte

## Impressum

### **Verantwortlich:**

Stefan Eisenhofer                      Telefon 07631/184 – 700

### **Zusammenstellung:**

Marina Lohrbach                      Telefon 07631/184 – 5751  
E-Mail: [marina-lohrbach@gevita.de](mailto:marina-lohrbach@gevita.de)

Larissa Vogel                              Telefon 07631/184 – 5750

Erscheinungsweise:                      monatlich  
Auflage:                                      ca. 210 Exemplare

Homepage: [www.gevita.de](http://www.gevita.de)

facebook: [www.facebook.com/GevitaResidenzMuellheim](http://www.facebook.com/GevitaResidenzMuellheim)

Instagram: [www.instagram.com/gevita](http://www.instagram.com/gevita)

© Gevita Residenz Mullheim. Das Werk einschlielich aller Abbildungen ist urheberrechtlich geschutzt. Jede Verwertung auerhalb der Grenzen des Urheberrechtsgesetzes ist ohne Zustimmung der Gevita unzulassig und strafbar. Das gilt insbesondere fur Vervielfaltigungen, ubersetzungen, Mikroverfilmungen und die Einspeicherung und Bearbeitung in elektronischen Systemen.

Fotos ©: Gevita Mullheim, Marina Lohrbach, Pixabay, Grafiken von Canva

**Postanschrift:** GEVITA Residenz Mullheim, Am Pfannenstiel 30,  
79379 Mullheim, Tel.-Nr.: 07631/184-0 Fax: 07631/184 499,  
E-Mail: [muellheim@gevita.de](mailto:muellheim@gevita.de)



Wir suchen  
Pflegefachkräfte und weitere  
Mitarbeitende (m/w/d)  
für unsere Senioreneinrichtung

Unsere aktuellen Stellenangebote finden Sie unter [www.gevita.de/muellheimjobs](http://www.gevita.de/muellheimjobs) oder scannen Sie einfach den abgebildeten QR-Code.



  
Residenz Müllheim

[www.gevita.de](http://www.gevita.de)